

# Introductory Japanese

---

SESSION 5 and SESSION 6

# Pelajaran hari ini (session 5)

- Membahas PR unit 3
- Melanjutkan tata bahasa tingkat pemula (*introductory level*) untuk susunan kalimat sederhana
- Tambahan: Daftar angka, kalender
- Membahas UNIT 4
- Jangan lupa kerjakan PR UNIT 4 setelah kuliah nanti untuk dibahas minggu depan! Juga mulai membaca kata sifat *i-keiyoshi* dan *na-keiyoshi*, dan bacalah kata kerja yang sering dipakai pada daftar kata kerja untuk tingkat pemula-dasar yang diberikan (*Introductory-basic level verbs*)

# Tata Bahasa Level Pemula (Susunan Kalimat Sederhana)

Courtesy of Wulandari 2006

1. Watashi **wa** Indoneshia-jin desu. Watashi **wa** Wulan desu.
2. a) Sore **wa** watashi **no** (hon) desu. b) Watashi **wa** 30-sai desu. c) Sono/Kono/Ano shinbun **wa** anata **no desu**. Sono/Kono/Ano zasshi **mo** anata **no desu**.
3. a) LIJ **wa** koko desu.  
b) Kore **wa** hon desu.

Contoh lagi yang sejenis bagian 2.a), 2. c) dan 3.b) adalah: kono hon wa watashi no hon desu, kochira wa LIJ desu, sochira wa PDAM desu, achira wa Takigawa Resutoran desu, kore wa Nihon-go no hon desu, dsb.

# Daftar angka dan kalender

## Angka biasa

- 1 ichi
- 2 ni

---

- 3 san
- 4 yon, shi
- 5 go
- 6 roku
- 7 nana, shichi
- 8 hachi
- 9 kyuu, ku
- 10 juu
- 20 nijuu
- 40 yonjuu
- 50 gojuu
- 100 hyaku
- 200 nihyaku
- 300 **sanbyaku**  
Dibaca: **sambyaku**
- 400 yonhyaku
- 500 gohyaku
- 550 gohyaku gojuu
- 600 **roppyaku**
- 700 nanahyaku
- 800 **happyaku**
- 900 kyuuhyaku
- 1000 sen
- 2000 nisen
- 2500 nisen gohyaku
- 5000 gosen
- 10000 man (ichiman)

## Bulan

- 1 ichi gatsu
  - 2 ni gatsu

---

  - 3 san gatsu
  - 4 **shigatsu**
  - 5 gogatsu
  - 6 rokugatsu
  - 7 **shichi gatsu**
  - 8 hachi gatsu
  - 9 **kugatsu**
  - 10 juu gatsu
  - 11 juuichi gatsu
  - 12 juuni gatsu
- Bulan apa? **Nan gatsu desuka**

# Daftar angka dan kalender

## Menit

- 1 ippun
  - 2 nipun
  - 3 sanpun

---

  - 4 yonpun
  - 5 gofun
  - 6 roppun
  - 7 nanafun
  - 8 happun
  - 9 kyuufun
  - 10 juppun, jippun
  - 15 juu gofun
  - 30 sanjuppun, sanjippun, han
  - 45 yonjuu gofun
  - 60 rokujuppun, rokujippun
- Berapa menit? **Nan pun desuka**

## Jam

- 1 ichi ji
- 2 ni ji
- 3 san ji

---

- 4 yo ji
- 5 go ji
- 6 roku ji
- 7 shichi ji
- 8 hachi ji
- 9 ku ji
- 10 juu ji
- 11 juu ichi ji
- 12 juu ni ji

Jam berapa? **Nan ji desuka**

# Daftar angka dan kalender

## Tanggal

- 1 tsuitachi
- 2 futsuka
- 3 mikka

---

- 4 yokka
- 5 itsuka
- 6 muika
- 7 nanoka
- 8 yooka
- 9 kokonoka
- 10 tooka
- 11 juu ichi nichi
- 12 juu ni nichi
- 13 juu san nichi
- 14 juu yokka
- 15 juu go nichi

## Tanggal

- 16 juu roku nichi
- 17 juu shichi nichi
- 18 juu hachi nichi
- 19 juu ku nichi

---

- 20 hatsuka
- 21 nijuu ichi nichi
- 22 nijuu ni nichi
- 23 nijuu san nichi
- 24 nijuu yokka
- 25 nijuu go nichi
- 26 nijuu roku nichi
- 27 nijuu shichi nichi
- 28 nijuu hachi nichi
- 29 nijuu ku nichi
- 30 sanjuu nichi
- 31 sanjuu ichi nichi

Tanggal berapa? Nan nichi desuka

Catatan: untuk umur: ...sai (misal 22 tahun = nijuu ni sai)

Kecuali untuk 20 tahun: hatachi

# PR: membaca Daftar KS (Kata Sifat)

**i= i-keiyoshi**, **na= na-keiyoshi**

di kelas dapat di tambah lagi sesuai keperluan

- Tinggi= takai **i**
- Mahal= takai **i**
- Pendek= hikui **i**
- Murah= yasui **i**
- Luas= hiroi **i**
- Sempit= semai **i**
- Pintar= jouzu **na**
- Bodoh= heta **na**
- Panjang= nagai **i**
- Pendek (ukuran)= mijikai **i**
- Jauh= tooi **i**
- Dekat= chikai **i**
- Berat= omoi **i**
- Ringan= karui **i**
- Baik = ii, yoi **i**
- Suka= suki **na**
- Benci=kirai **na**
- Cantik/tampan/lucu-manis= kirei **na** /hansamu **na** /kawaii **i**
- Besar=ookii **i**
- Kecil= chiisai **na**
- Ramai= nigiyaka **na**
- Tenang= shizuka **na**
- Manis= amai **i**
- Asin= shuppai **i**
- Asam= shoppai **i**
- Pahit= nigai **i**
- Gelap= kurai **i**
- Terang= akarui **i**
- Sakit = byouki **na**
- Sehat, kuat = genki, joubu **na**
- Lemah = yowai **i**

# PR: bacalah Daftar KK (Kata Kerja)

di kelas dapat di tambah lagi atau dikurangi sesuai keperluan

## Godan Doushi (Group 1)

---

- Agaru (agarimasu) = naik, masuk
- Aku (akimasu) = memulai, terbuka
- Arau (araimasu) = mencuci
- Aru (arimasu) = ada (*to be*), mempunyai
- Aruku (arukimasu) = berjalan
- Asobu (asobimasu) = bermain
- Au (aimasu) = bertemu
- Dasu (dashimasu) = mengirim keluar (mengeluarkan), membayar
- Erabu (erabimasu) = memilih
- Furu (furimasu) = jatuh (turun)
- Hairu (hairimasu) = masuk, bergabung

## Ichidan Doushi (Group 2)

---

- Ageru (agemasu) = memberi, mengangkut
- Akeru (akemasu) = membuka, mengosongkan
- Akiru (akimasu) = capek, bosan
- Dekakeru (dekakemasu) = pergi, keluar
- Dekiru (dekimasu) = bisa/dapat, selesai
- Deru (demasu) = pergi keluar, meninggalkan, menghadiri, diterbitkan
- Hajimeru (hajimemasu) = memulai
- Ireru (iremasu) = memasukkan
- Iru (imasu) = ada (*to be*), tinggal



# PR: bacalah Daftar KK (Kata Kerja)

di kelas dapat di tambah lagi atau dikurangi sesuai keperluan

## Godan Doushi (Group 1)

---

- Hajimaru (hajimarimasu) = memulai (KK intransitif)
- Hanasu (hanashimasu) = berbicara
- Harau (haraimasu) = membayar
- Hashiru (hashirimasu) = lari
- Hataraku (hatarakimasu) = belajar
- Hiku (hikimasu) = a)menarik, menggambar , b)bermain
- Iku (ikimasu) = pergi
- Iru (irimasu) = membutuhkan
- Isogu (isogimasu) = tergesa-gesa
- Iu (iimasu) = mengatakan
- Kaeru (kaerimasu) = pulang

## Ichidan Doushi (Group 2)

---

- Kaeru (kaemasu) = menukar
- Kakeru (kakemasu) = menelepon (*denwa o kakeru*), mengalikan, menggunakan, mengunci, duduk (*o kakete kudasai*), menggantung/menempel
- Kangaeru (kagaemasu) = berfikir
- Kariru (karimasu) = meminjam
- Kikoeru (kikoemasu) = terdengar, dikenali
- Kireru (kiremasu) = terpotong, habis (*expire*), tajam
- Kiru (kimasu) = memakai
- Kureru (kuremasu) = memberi

# PR: bacalah Daftar KK (Kata Kerja)

di kelas dapat di tambah lagi atau dikurangi sesuai keperluan

## Godan Doushi (Group 1)

---

- Kaesu (kaeshimasu) = mengembalikan
- Kaku (kakimasu) = menulis
- Kasu (kashimasu) = meminjam
- Kau (kaimasu) = membeli
- Kesu (keshimasu) = menghapus, mematikan, menghilang
- Kiku (kikimasu) = mendengar
- Kiru (kirimasu) = memotong
- Komaru (komarimasu) = gawat, dalam keadaan bahaya (*in trouble*)
- Magaru (magarimasu) = membelok
- Matsu (machimasu) = menunggu

## Ichidan Doushi (Group 2)

---

- Mieru (miemasu) = terlihat
- Miru (mimasu) = melihat
- Miseru (misemasu) = memperlihatkan
- Naraberu (narabemasu) = membariskan, mengatur/menyiapkan, menata
- Neru (nemasu) = tidur
- Oboeru (oboemasu) = menghafal, mengingat
- Okiru (okimasu) = bangun
- Oriru (orimasu) = turun, jatuh
- Oshieru (oshiemasu) = mengajar

# PR: bacalah Daftar KK (Kata Kerja)

di kelas dapat di tambah lagi atau dikurangi sesuai keperluan

## Godan Doushi (Group 1)

---

- Morau (moraimasu) = menerima, mendapatkan
- Motsu (mochimasu) = membawa, mempunyai, memegang
- Nakusu (nakushimasu) = kehilangan
- Naoru (naorimasu) = sembuh, membaik
- Naosu (naoshimasu) = memperbaiki
- Narabu (narabimasu) = berbaris
- Narau (naraimasu) = belajar
- Naru (narimasu) = menjadi
- Nomu (nomimasu) = minum

## Ichidan Doushi (Group 2)

---

- Shimeru (shimemasu) = menutup
- Shiraberu (shirabemasu) = menyelidiki, mencari, mempelajari, memeriksa, menginvestigasi
- Taberu (tabemasu) = makan
- Tomeru (tomemasu) = menghentikan/memberhentikan
- Tsukamaeru (tsukamaemasu) = menangkap
- Tsukareru (tsukaremasu) = capek, lelah
- Umareru (umaremasu) = lahir

# PR: bacalah Daftar KK (Kata Kerja)

di kelas dapat di tambah lagi atau dikurangi sesuai keperluan

## Godan Doushi (Group 1)

---

- Noru (norimasu) = naik
- Nugu (nugimasu) = melepas (baju, sepatu)
- Nuru (nurimasu) = mewarnai, menggambar
- Okosu (okoshimasu) = membangunkan
- Oku (okimasu) = meletakkan
- Okuru (okurimasu) = mengirim
- Omou (omoimasu) = berfikir
- Osu (oshimasu) = mendorong, memencet
- Owaru (owarimasu) = selesai

## Ichidan Doushi (Group 2)

---

- Wasureru (wasuremasu) = lupa
- Yameru (yamemasu) = berhenti

# PR: bacalah Daftar KK (Kata Kerja)

di kelas dapat di tambah lagi atau dikurangi sesuai keperluan

## Godan Doushi (Group 1)

---

- Oyogu (oyogimasu) = berenang
- Shibaruru (shibarimasu) = menali
- Shimau (shimarimasu) = tertutup
- Shinu (shinimasu) = mati
- Shiru (shirimasu) = mengenali
- Sumu (sumimasu) = hidup, tinggal
- Suu (suimasu) = menghisap, menghirup
- Suwaru (suwarimasu) = duduk
- Tatsu (tachimasu) = berdiri
- Tetsudau (tetsudaimasu) = membantu
- Tobu (tobimasu) = terbang

## Ichidan Doushi (Group 2)

---

# PR: bacalah Daftar KK (Kata Kerja)

di kelas dapat di tambah lagi atau dikurangi sesuai keperluan

## Godan Doushi (Group 1)

---

- Tomaru (tomarimasu) = berhenti
- Tooru (toorimasu) = lewat
- Toru (torimasu) = mengambil
- Tsukau (tsukaimasu) = memakai
- Tsuku (tsukimasu) = sampai
- Tsukuru (tsukurimasu) = membuat
- Ugoku (ugokimasu) = bergerak
- Uru (urimasu) = menjual
- Utau (utaimasu) = menyanyi
- Wakaru (wakarimasu) = mengerti
- Warau (waraimasu) = tertawa

## Ichidan Doushi (Group 2)

---

# PR: bacalah Daftar KK (Kata Kerja)

di kelas dapat di tambah lagi atau dikurangi sesuai keperluan

## Godan Doushi (Group 1)

---

- Wataru (watarimasu) = menyeberang
- Yaru (yarimasu) = melakukan
- Yasumu (yasumimasu) = libur, istirahat
- Yobu (yobimasu) = memanggil
- Yomu (yomimasu) = membaca

## Ichidan Doushi (Group 2)

---

# JA, Mata raishuu

- Jangan lupa mengerjakan PR dan latihannya
- Untuk mempelajari kata kerja (sekitar 100 kata untuk level pemula hingga dasar) dan kata sifat untuk minggu depan yang telah ada di daftar .ppt ini, tidak perlu khawatir, untuk ujian hanya digunakan yang sering dipelajari di kelas (Unit 1 sampai Unit 6), tetapi untuk wacana diperlukan paling sedikit sekitar 100 kata kerja (untuk level *Introductory-Basic*/ Bahasa Jepang Tingkat Pemula sampai Dasar, dalam buku Minna no Nihongo sampai selesai buku 1), jika sempat dipelajari semua lebih baik. Kata kerja tingkat dasar-menengah (*Basic-Intermediate*) sekitar 200 an (keseluruhan kata dengan perubahannya sekitar 1500 kosa kata), biasanya dipelajari dalam waktu 3-4 tahun dengan tata bahasanya dengan sekitar 500 kanji (untuk program non-sastra Jepang, dan dipelajari 1-2 tahun untuk program sastra Jepang); untuk level dasar cukup sekitar 150 kanji dan sekitar 100 kata kerja (total dengan perubahannya dan kosakata lain sekitar 500 kata). Tapi untuk tingkat pemula di T. Sipil dan Lngkungan cukup hiragana dan katakana dengan sedikit pengenalan kanji (tidak perlu hafal kanji)... **Jadi harus dirasakan sangat ringan ya :)** Untuk kata sifat, harus diingat *i-keiyoshi* atau *na-keiyoshi*.
- **GANBATTE!!**



Siap session 6 (Bahan UTS hanya sampai session 6), memakai **hiragana** dan **katakana** sesuai **UNIT 1** sampai **UNIT 6**

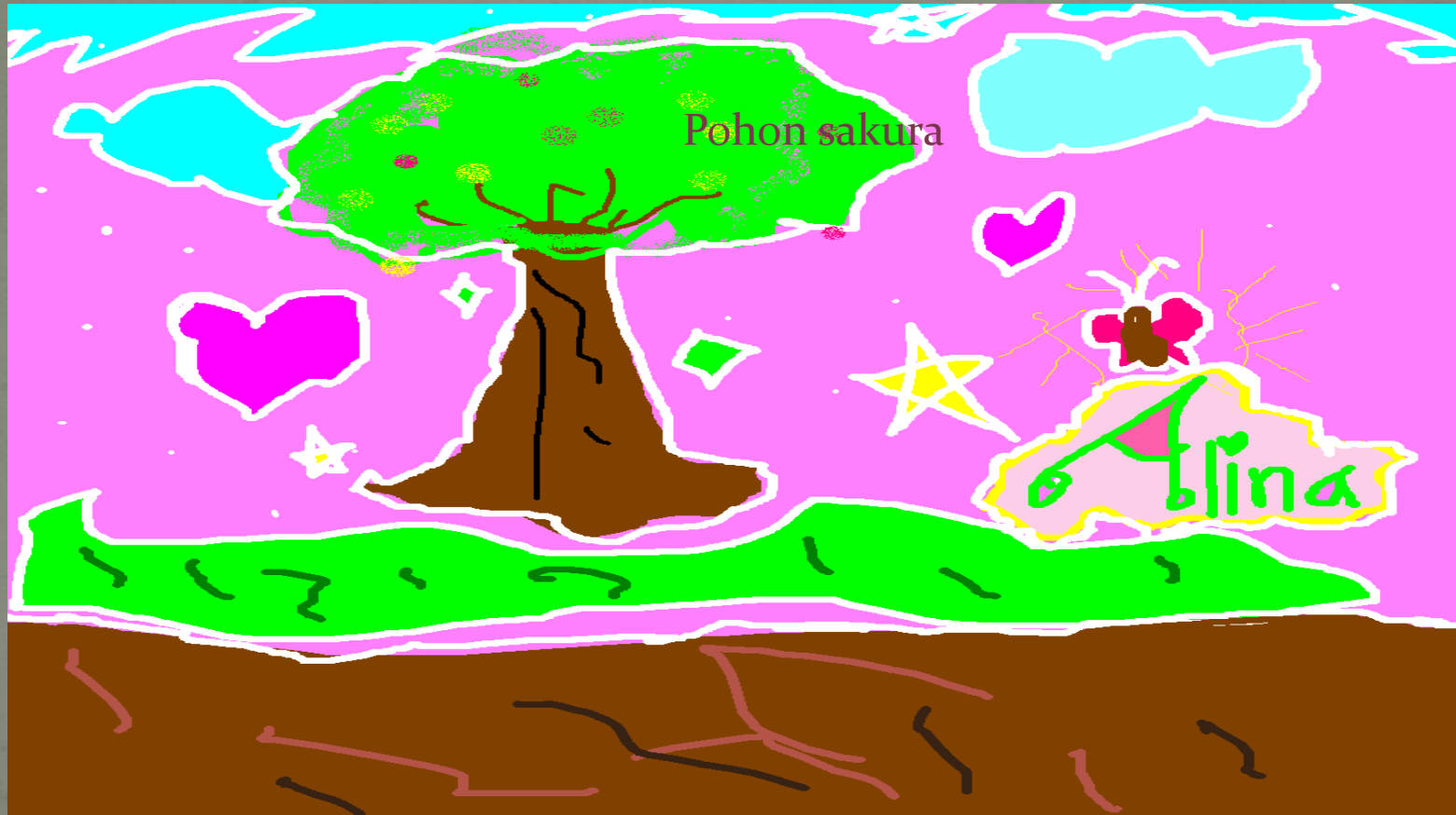

# Pelajaran hari ini (session 6)

- Membahas PR unit 4
- Tata bahasa : penggunaan **i-keiyoshi** dan **na-keiyoshi** dalam suatu kalimat
- Tambahan: Daftar satuan/bilangan dan penggunaannya
- Membahas UNIT 5
- Jangan lupa kerjakan PR UNIT 5 dan belajar UNIT 6 sampai tuntas setelah kuliah nanti untuk dibahas minggu depan! Pelajari juga tata bahasa UNIT 1 sampai UNIT 6, dan penggunaannya...**GANBATTE!**

Contoh sederhana penggunaan **i-keiyoshi** (kata sifat ini pada umumnya berakhiran **i**) dan **na-keiyoshi** (memakai tambahan **~na**) dalam suatu kalimat

- a) **i-keiyoshi**: KB + **wa** + **KS** + (KB) + desu

Jakarta **wa ookii** desu.

Jakarta **wa ookii** machi desu.

- b) **na-keiyoshi**: KB + **wa** + **KS** + (**na** + KB) + desu

Jakarta **wa nigiyaka** desu.

Jakarta **wa nigiyaka na** machi desu.

# Daftar satuan/bilangan

- Orang (nin) : hitori, futari, sannin, yonnin, gonnin, ...nan nin desuka
- Buah (tsu) : hitotsu, futatsu, mittsu, yotstu, itsutsu, muttsu, nanatsu, yattsu, kokonotsu, too, juichi... ikutsu desuka
- Lembar (mai) : ichimai, nimai ...nan mai desuka
- Unit (dai) : ichidai, nidai ...nan dai desuka
- Jilid (satsu) : issatsu, nisatsu ...nan satsu desuka
- Batang (hon) : ippon, nihon, sanbon, yonhon ...nanbon desuka
- Pasang (soku) : issoku, nisoku, sanzoku, yonsoku, gosoku ...nanzoku desuka
- Benda yang kecil, misal dadu, karet penghapus pensil, dsb (ko) : ikko, niko, sanko, yonko, goko, rokko, nanako, hakko, kyuuko, jukko/jikko ...nanko desuka

# Daftar satuan/bilangan

- Ekor, untuk binatang kecil (**hiki**) : **ippiki**, nihiki, **sanbiki**, yon hiki ...**nanbiki desuka**
- Bangunan/rumah (**ken**) : **ikken**, niken, **sangen**, yonken, goken, **rokken**, nanaken, **hakken**, kyuuken, jukken/jikken...**nangen desuka**
- Ekor, untuk unggas (**wa**) : ichiwa, niwa ...**nanwa desuka**
- Cangkir (**hai**) : **ippai**, nihai, **sanbai**, yonhai, gohai, **roppai**, nanahai, **happai**, kyuuhai, juppai/jippai ...**nanbai desuka**
- Frekuensi, kali (**kai**) : **ikkai**, nikai, sankai, yonkai, gokai, **rokkai**, nanakai, **hakkai**, kyuukai, jukkai/jikkai ...**nankai desuka**

# Penggunaan kata bantu bilangan:

~ga imasu menyatakan “ada” untuk manusia dan hewan

~ga arimasu menyatakan “ada” untuk benda

Tata Bahasa: KB + ga + K. Bilangan + KK

Contoh:

(+) Ringo ga mittsu arimasu. (?) Ringo ga ikutsu arimasuka

(+) Hito ga futari imasu. (?) Hito ga nan nin imasuka

# Rangkuman Penggunaan Tatabahasa

## UNIT 1-6

- Watashi wa KB desu

Watashi wa kaishain desu

- Watashi wa KB ja arimasen

Watashi wa sensei ja arimasen

- Ano hito wa KB desuka

Ano hito wa dare (donata) desuka

- Santosan wa Burajiru-jin desu

Ariasan mo Burajiru-jin desu

- KB wa KB no KB desu

Karinasan wa Fuji-daigaku no gakusei desu

- Teresachan wa 9 sai desu

Teresachan wa nansai (oikutsu) desuka

## UNIT 1

# Rangkuman Penggunaan Tatabahasa

## UNIT 1-6

- Kore wa KB desu  
Kore wa jisho desu  
Kore wa nan desuka
- Kore wa KB desuka, KB desuka  
Kore wa boorupen desuka, shaapupenshiru desuka
- Kore wa KB no KB desu  
Kore wa jidousha no hon desu  
Kore wa nan no hon desuka
- Are wa watashi no tsukue desu  
Are wa dare no tsukue desuka
- K.Tunjuk wa KB no desu  
Are wa watashi no desu  
Are wa dare no desuka
- Kono KB wa KB no desu  
Kono kaban wa watashi no desu

## UNIT 2



# Rangkuman Penggunaan Tatabahasa

## UNIT 1-6

- Koko **wa** KB desu  
Koko **wa** kyoushitsu desu
- KB **wa** K.Tunjuk desu  
Uketsuke **wa** koko desu  
Uketsuke **wa** **doko desuka**
- KB **wa** K.Tunjuk desu  
Satousan **wa** asoko desu  
Satousan **wa** **doko desuka**
- KB **wa** K.Tunjuk desu  
Erebeeta **wa** kochira desu  
Erebeeta **wa** **dochira desuka**
- K.Tunjuk **wa** KB (negara asal)  
**no** KB desu  
Kore **wa** Nihon **no** jidousha desu  
Kore **wa** **doko no** jidousha **desuka**
- K.Tunjuk KB **wa** ...en (yen) desu  
Kono nekutai **wa** 1500-en desu  
Kono nekutai **wa** **ikura desuka**

UNIT 3

# Rangkuman Penggunaan Tatabahasa UNIT 1-6

- Ket.Waktu jam desu

Ima 4-ji 5-fun desu

Ima nan-ji desuka

- KB wa jam kara jam made desu

Hiruyasumi wa 12-ji kara 1-ji made desu

Hiruyasumi wa nan-ji kara nan-ji made desuka

- KB wa hari desu

Yasumi wa suiyoubi desu

Yasumi wa nanyoubi desuka

- Watashi (KB/Pronomina) wa jam (Ket.Waktu) kara jam (Ket.Waktu) made KK

Watashi wa 9-ji kara 5-ji made hatarakimasu

- Watashi wa Ket.Waktu jam ni KK  
Watashi wa maiasa 6-ji ni okimasu  
Anata wa maiasa nan-ji ni okimasuka

- Watashi (KB/Pronomina) wa Ket.Waktu KK (kala kini/kala lampau)

Watashi wa mainichi benkyoushimasu (kala kini)

Watashi wa kinou benkyoushimashita (kala lampau, KK dengan bentuk -ta)

- Perubahan kata kerja (sedikit saja),  
misal:

(+)Hatarakimasu, (-)hatarakimasen (kala kini)

(+)Hatarakimashita,

(-) hatarakimasendeshita (kala lampau)

UNIT 4

# Rangkuman Penggunaan Tatabahasa UNIT 1-6

- Watashi wa KB e KK

Watashi wa suupaa e ikimasu

Anata wa doko e ikimasuka

- Watashi wa KB de KB e KK

Watashi wa basu de kaisha e ikimasu

Anata wa nan de kaisha e ikimasuka

- KB/Pronomina wa Pronomina/KB to Ket.tempat e telah datang

Watashi wa Miraasan to Nihon e kimashita

Anata wa dare to Nihon e kimashitaka

- KB/Pronomina wa Ket.Waktu KB (negara) e pulang

Watashi wa raishuu kuni e kaerimasu

Anata wa itsu kuni e kaerimasuka

## UNIT 5

# Rangkuman Penggunaan Tatabahasa UNIT 1-6

- Watashi/pronomina **wa** KB **o** KK  
(melakukan kerja)

Watashi **wa** pan **o** tabemasu

Anata **wa** nani **o** tabemasuka

- Watashi **wa** nani **mo** KK (-)  
(tidak melakukan apa-apa)

Watashi **wa** nani **mo** kaimasen

Watashi **wa** nani **mo**  
kaimasendeshita

- KB/pronomina **wa** KB **de** KB  
(obyek) **o** KK (telah melakukan  
KK)

Watashi **wa** depaato **de** tokei **o**  
kaimashita

Anata **wa** doko **de** tokei **o**  
kaimashitaka

- Kalimat ajakan ...**masenka?**  
Isshoni ocha **o** **nomimasenka**  
Isshoni Kyouto **e** **ikimasenka**  
Isshoni eiga **o** **mimasenka**

- Kalimat ajakan ...**mashou!**  
Yasumimashou  
Ikimashou  
Tabemashou  
Shimashou

## UNIT 6

# Hai, ganbatte benkyoushimashou!

---

Jangan lupa melancarkan membaca dan menulis hiragana dan katakana dengan bahan pada unit 1 hingga unit 6 dari Minna no Nihongo buku 1, semua soal ujian dalam hiragana dan katakana, **sesuai level pemula buku bagi orang asing**, karena di Jepang hampir tidak ada tulisan latin sehingga akan memudahkan dalam kehidupan sehari hari jika suatu saat ke Jepang atau berteman dengan orang Jepang...Ganbatte!